



# PROTOCOLO ACTUACIÓN ANTE OLAS DE CALOR Y ALTAS TEMPERATURAS IES TEATINOS

28 de mayo de 2023





## Índice

1	INTRODUCCIÓN .....	3
1.1	Justificación .....	3
1.2	Principios y objetivos .....	4
1.3	Normativa .....	5
1.4	Condiciones del medio físico en el que se encuentra el centro .....	7
2	DESCRIPCIÓN DEL CENTRO DOCENTE .....	8
2.1	Descripción de espacios y equipamientos.....	8
2.2	Relación de actividades y servicios complementarios. ....	8
2.3	Número y características generales del alumnado. ....	8
3	FASES DEL PROTOCOLO. MEDIDAS Y ACTUACIONES .....	10
3.1	Fase de preparación. ....	10
3.2	Fase de activación y medidas organizativas. ....	10
3.2.1	Época. ....	10
3.2.2	Criterios para la activación. ....	10
3.2.3	Aplicación de medidas organizativas. ....	11
3.2.4	Recomendaciones generales de protección. ....	12
3.2.5	Activación del protocolo. ....	12
3.2.6	Seguimiento y supervisión de las medidas. ....	13
3.3	Fase de desactivación y normalización del Centro. ....	13
4	COORDINACIÓN.....	14
4.1	En el Centro docente.....	14
4.2	En la Administración educativa. ....	15
5	DIFUSIÓN Y CONOCIMIENTO .....	16
6	OTROS ASPECTOS .....	17
6.1	Formación necesaria para su aplicación. ....	17
6.2	Evaluación. ....	17
6.3	Vigencia, revisión y actualización. ....	18
7	ANEXOS .....	19
7.1	UMBRALES DE TEMPERATURA .....	20
7.2	EFFECTOS DEL CALOR SOBRE LA SALUD Y PRIMEROS AUXILIOS .....	21
7.2.1	Mecanismos de termorregulación.....	21
7.3	ACTUACIONES EN CASOS DE PRIMEROS AUXILIOS .....	23
7.4	CIRCUITO DE COMUNICACIÓN DE ALERTA POR OLA DE CALOR .....	27
7.5	MODELOS DE COMUNICACIÓN .....	28





## 1 INTRODUCCIÓN

### 1.1 Justificación

Los protocolos escolares deben ser instrumentos útiles para atender situaciones reales que puedan producirse con cierta probabilidad. El presente protocolo pretende establecer, en nuestro centro educativo, pautas comunes de acción ante olas de calor y altas temperaturas excepcionales, así como su integración en el Plan de Autoprotección de centro, en aplicación de lo dispuesto en la Orden de 16 de abril de 2008.

El artículo 2.2 de esta Orden de 16 de abril de 2008, por la que se regula el procedimiento para la elaboración, aprobación y registro del Plan de Autoprotección de todos los centros docentes públicos de Andalucía, establece que uno de los objetivos que se persiguen con el Plan de Autoprotección del centro docente es concienciar y sensibilizar a la comunidad educativa sobre la importancia de establecer protocolos de actuación y hábitos de entrenamiento para solventar situaciones de emergencia de diversa índole.

Asimismo, el artículo 5.3 de dicha Orden, referido a la aplicación del Plan de Autoprotección, establece que se determinará el organigrama de responsabilidades y funciones que deberá llevar a cabo el conjunto de personas usuarias del centro, los protocolos de actuación y el calendario para su aplicación e implantación real.

Por otra parte, la normativa vigente por la que se aprueban los correspondientes Reglamentos Orgánicas de los centros docentes, establece que el reglamento de organización y funcionamiento, teniendo en cuenta las características propias del centro, contemplará, entre otros aspectos, el Plan de Autoprotección del centro.

Asimismo, las Instrucciones de 5 de Mayo de 2023 de la Viceconsejería de Desarrollo Educativo y Formación Profesional para la adopción de Medidas Organizativas ante Olas de Calor o Altas Temperaturas Excepcionales, indica que el nuevo escenario climático, considerado por la Agencia Estatal de Meteorología como cambio climático, presenta inviernos más cortos y veranos más largos, más anomalías cálidas, tanto en frecuencia como en intensidad, lo que afecta de forma más incidente al inicio y al final del curso escolar. Ante esta realidad se deben articular en los centros medidas organizativas que contribuyan a paliar los efectos no deseados ante situaciones provocadas por olas de calor o altas temperaturas extremas.

El protocolo general de actuación en el ámbito educativo ante olas de calor o altas temperaturas excepcionales, elaborado por la Consejería de Educación, puede ser elaborado y aplicado en el marco de la citada Orden de 16 de abril de 2008, especialmente por aquellos centros docentes sostenidos con fondos públicos a los que resulta de aplicación la citada Orden y que, por su ubicación geográfica, se consideren expuestos a estas situaciones meteorológicas, incorporándolo en su Plan de Centro como parte integrante de su propio Plan de Autoprotección. Partiendo del citado





documento de carácter general, se concreta y adapta aquello necesario para diseñar este protocolo de actuación del IES TEATINOS.

## 1.2 Principios y objetivos

Este protocolo establece y recoge las medidas de prevención y recomendaciones encaminadas a evitar posibles problemas producidos por el estrés térmico derivado de olas de calor o altas temperaturas excepcionales.

Consideramos tres elementos que determinan estos posibles efectos adversos en la salud. A saber:

1. La intensidad de la temperatura.
2. La acumulación de días seguidos con altas temperaturas.
3. El momento dentro del período estival en el cual se produce el acontecimiento térmico: el riesgo es superior en la primera parte del período estival, por la poca adaptación que existe en las propias personas.

La atención y protección del alumnado ante una situación excepcional de altas temperaturas debe ser prioritaria. Por ello, resulta necesario ofrecer una adecuada atención al profesorado y al personal de administración y servicios que desarrolla su trabajo en los centros docentes, si bien, la más vulnerable en estos casos es la población escolar, considerándose especialmente grupos de riesgo los formados por el alumnado menor de cinco años y el alumnado que presente alguna enfermedad crónica o discapacidad.

Algunos de los principios a considerar para la elaboración del presente protocolo en el marco del Plan de Autoprotección de centro son los siguientes:

- Realismo: partiendo de las características propias de nuestro centro docente, de sus espacios, equipamientos, ubicación y comunidad educativa a la que acoge.
- Pragmatismo: procurando la máxima protección de las personas y la mínima alteración posible de la vida de la comunidad educativa.
- Conocimiento: poniendo a disposición de la comunidad educativa y, especialmente, de las personas responsables de su aplicación, el sentido y el contenido del protocolo.
- Incrementar los niveles de seguridad, eficacia y adecuación de las medidas adoptadas coordinando actuaciones con servicios sanitarios, de emergencias y de Protección Civil del entorno del centro docente, en caso necesario.
- Crear hábitos de comportamiento de autoprotección en todos los miembros de la comunidad educativa, y fomentar en el alumnado las actitudes y competencias propias de la cultura de la prevención, así como los conocimientos y conductas para actuar adecuadamente ante las situaciones de adversidad meteorológica.

Corresponde al equipo directivo coordinar la redacción del protocolo, con el asesoramiento del coordinador o coordinadora del Plan de Autoprotección. Se informará al Consejo Escolar y,



especialmente, a las familias, sobre la aplicación de las medidas organizativas adoptadas por el centro docente. Una vez elaborado, corresponde al Consejo Escolar del centro la aprobación del protocolo de actuación en el centro docente ante olas de calor o altas temperaturas excepcionales, como documento a integrar en el Plan de Autoprotección, debiendo cumplirse lo establecido en los artículos 5 y 6 de la Orden de 16 de abril de 2008, en lo relativo a la revisión, registro, notificación e información de dicho Plan de Autoprotección. Se contempla como parte integrante del protocolo, la necesaria comunicación al inspector o inspectora de referencia del centro docente de las fases de aplicación y de las medidas organizativas que proceda adoptar.

### 1.3 Normativa

El presente protocolo general de actuación en el ámbito educativo andaluz no universitario ante olas de calor o altas temperaturas excepcionales ha sido redactado considerando la siguiente normativa vigente relacionada con su objeto, ámbito y finalidad:

#### **Normativa de ámbito estatal:**

- Ley 31/1995, de 8 de noviembre, de Prevención de Riesgos Laborales.
- Ley 17/2015, de 9 de julio, del Sistema Nacional de Protección Civil
- Real Decreto 393/2007, de 23 de marzo, por el que se aprueba la Norma Básica de Autoprotección de los centros, establecimientos y dependencias dedicados a actividades que puedan dar origen a situaciones de emergencia.
- Real Decreto 1468/2008, de 5 de septiembre, por el que se modifica el Real Decreto 393/2007, de 23 de marzo, por el que se aprueba la norma básica de autoprotección de los centros, establecimientos y dependencias dedicados a actividades que puedan dar origen a situaciones de emergencia.

#### **Normativa de ámbito autonómico:**

- Ley 2/2002, de 11 de noviembre, de Gestión de Emergencias en Andalucía.
- Ley 2/2023, de 15 de marzo, por la que se modifica la Ley 2/2002, de 11 de noviembre, de Gestión de Emergencias en Andalucía.
- Decreto 159/2002, de 28 de mayo, por el que se aprueba el Reglamento Orgánico de los Institutos Provinciales de Formación para Adultos (IPFAs).
- Decreto 196/2005, de 13 de septiembre, por el que se aprueba el Reglamento Orgánico de los Centros de Educación Permanente.
- Decreto 334/2009, de 22 de septiembre, por el que se regulan los centros integrados de Formación Profesional en la Comunidad Autónoma de Andalucía.
- Decreto 327/2010, de 13 de julio, por el que se aprueba el Reglamento Orgánico de los Institutos de Educación Secundaria.
- Decreto 328/2010, de 13 de julio, por el que se aprueba el Reglamento Orgánico de las escuelas infantiles de segundo grado, de los colegios de educación primaria, de los colegios de educación infantil y primaria, y de los centros públicos específicos de educación especial.





- Decreto 304/2011, de 11 de octubre, por el que se regula la estructura organizativa de prevención de riesgos laborales para el personal al servicio de la Administración de la Junta de Andalucía.
- Decreto 360/2011, de 7 de diciembre, por el que se aprueba el reglamento orgánico de las Escuelas de Arte.
- Decreto 361/2011, de 7 de diciembre, por el que se aprueba el Reglamento Orgánico de los Conservatorios Elementales y Conservatorios Profesionales de Música.
- Decreto 362/2011, de 7 de diciembre, por el que se aprueba el Reglamento Orgánico de los Conservatorios Profesionales de Danza.
- Decreto 15/2012, de 7 en la Comunidad Autónoma de Andalucía de febrero, por el que se aprueba el Reglamento Orgánico de las Escuelas Oficiales de Idiomas en la Comunidad Autónoma de Andalucía.
- Decreto 91/2023, de 18 de abril, por el que se crea las Escuelas de Arte y Superiores de Diseño dependientes de la Consejería competente en materia de educación en la Comunidad Autónoma de Andalucía y se aprueba el Reglamento Orgánico de las mismas.
- Orden de 16 de abril de 2008, por la que se regula el procedimiento para la elaboración, aprobación y registro del Plan de Autoprotección de todos los centros docentes públicos, a excepción de los universitarios, los centros de enseñanza de régimen especial y los servicios educativos, sostenidos con fondos públicos, así como las Delegaciones Provinciales de la Consejería de Educación, y se establece la composición y funciones de los órganos de coordinación y gestión de la prevención en dichos centros y servicios educativos.
- Orden de 30 de octubre de 2014, por la que se aprueba el Plan de Prevención de Riesgos Laborales y el Manual de Procedimiento para la Gestión de la Prevención de Riesgos Laborales en la Consejería de Educación y Deporte.
- Instrucciones de la Dirección General de Profesorado y Gestión de Recursos Humanos, relativas a los aspectos relacionados con el Plan de Autoprotección y la prevención de riesgos laborales que deben incluir los Reglamentos de Organización y Funcionamiento de los centros, según directrices de los Decretos 327/2010 y 328/2010, de 13 de julio.
- Resolución de 25 de enero de 2021 de la Dirección General del Profesorado y Gestión de Recursos Humanos por la que se modifica el Plan de Prevención de Riesgos Laborales de la Consejería de la Consejería de Educación y Deporte.
- Acuerdo de 31 de mayo de 2022, del Consejo de Gobierno, por el que se toma conocimiento del Plan Andaluz para la Prevención de los Efectos de las Temperaturas Excesivas sobre la Salud 2022, así como del informe de evaluación del Plan Andaluz de Prevención contra los Efectos de las Temperaturas Excesivas sobre la Salud 2021.

En aplicación de lo dispuesto en la normativa anteriormente citada, el protocolo de actuación ante olas de calor o altas temperaturas excepcionales elaborado en el centro docente encuentra su adecuada ubicación en el Plan de Autoprotección del centro al que se refiere la Orden de 16 de abril de 2008 citada.





#### 1.4 Condiciones del medio físico en el que se encuentra el centro

En lo que respecta a las altas temperaturas que se alcanzan en Andalucía, especialmente durante el verano, hay que considerar que el clima andaluz se ajusta de forma clara al tipo mediterráneo, definido por la existencia de veranos muy cálidos en las zonas del interior que, en determinadas ocasiones pueden desencadenar las denominadas comúnmente olas de calor, que provocan situaciones problemáticas por las elevadas temperaturas que se pueden llegar a alcanzar.

Las olas de calor vienen siendo un fenómeno que se repite con cierta frecuencia en el entorno mediterráneo, y que actualmente podría enmarcarse en los fenómenos complejos agrupados bajo el concepto de cambio climático.

En este sentido, y en el marco de la necesaria coordinación institucional y de servicios, Andalucía cuenta con el Plan andaluz de prevención de las temperaturas excesivas sobre la salud, en el que se incluye una línea de información sobre la predicción de las temperaturas en cada provincia, según los valores aportados diariamente por la Agencia Estatal de Meteorología (AEMET). Esta información resultará relevante a la hora de la toma de decisiones sobre la activación del protocolo o de las medidas organizativas que en cada caso procedan.

De manera más concreta, el IES Teatinos es un centro de nueva construcción, inaugurado en 2019, situado en la zona noroeste de Málaga capital. Al ser un centro de nueva construcción cuenta con un buen sistema de ventilación cruzada. Además, el aula específica dispone de sistema de aire acondicionado. El centro cuenta con algunas zonas cubiertas en el exterior del edificio y pabellón cubierto que puede ser utilizado para evitar las horas de más calor en el exterior.





## 2 DESCRIPCIÓN DEL CENTRO DOCENTE

### 2.1 Descripción de espacios y equipamientos.

El Centro consta de tres plantas en el edificio principal y pabellón cubierto.

En la planta baja del edificio se encuentran la Dirección, Secretaría, Sala de Profesores, Biblioteca, aula específica, aulas de ESO y aseos, así como las dependencias de la AMPA y Conserjería. En la primera y segunda planta se encuentran las restantes aulas de ESO, departamentos didácticos y los aseos de los niveles allí ubicados.

### 2.2 Relación de actividades y servicios complementarios.

Nuestro centro no dispone de servicios complementarios como aula matinal, comedor escolar o transporte escolar.

### 2.3 Número y características generales del alumnado.

El Centro se encuentra en la barriada de "Teatinos", una zona que está experimentando un considerable crecimiento, estando el centro ubicado en un barrio de reciente creación y en el que hay proyectados amplios bulevares, zonas verdes, complejos residenciales, colegios, bares, restaurantes, heladerías, y zonas de ocio. Se ha ido configurando con la dotación de los servicios y equipamientos necesarios como: centro de salud, colegios, parques de ocio, zona de bares y restauración, ...además de contar con toda la infraestructura universitaria al servicio de la ciudadanía: bibliotecas, aulas culturales... En general, la barriada está compuesta por personas de diferentes niveles socioeconómicos, pero sobre todo medio-alto donde tienen cabida funcionarios, empleados y trabajadores de los más diversos oficios con estudios medios. Se puede considerar que la población del barrio es joven, en el cual, alrededor del 70% de las personas del mismo se encuentran en una franja de edad que va desde los 25 a los 45 años. Derivado de esta situación social, laboral y económica, el acercamiento al mundo de la cultura es amplio, y la presencia en actos, reuniones, charlas, etc. es mayoritaria por parte de padres y madres. La asistencia a las sesiones de tutoría, reuniones generales, con profesores/as, etc. es elevada en los distintos niveles.

El alumnado que se incorpora a 1º de ESO procede de los centros adscritos, con los que se mantienen relaciones fluidas y se establece un programa de tránsito, pero durante el periodo de escolarización, y en septiembre, llegan muchos de otros centros de la zona, hasta completar los grupos a 30 alumnos y alumnas, (incluso superando esta cifra en algunos casos).

El nivel disciplinario es bueno, sin grandes conflictos ni problemas de convivencia. Todos estos caracteres inciden directa y claramente en el proceso educativo.

Tales como:

- Escaso nivel de absentismo escolar.
- Aceptación e integración respecto a la interculturalidad.
- Movilidad al terminar la etapa Primaria.







- Los padres/madres tienen y aspiran a amplias expectativas de futuro para sus hijos/as, independientemente del nivel sociocultural que posean).
- De manera más concreta, actualmente contamos con más de 750 alumnas/os. Dentro del rango de alumnado que puede verse más afectado por las olas de calor, destacar los alumnos del aula específica. Actualmente, aparte de algún alumno/a que presenta intolerancias, alergias o que precisa la administración de algún medicamento en ocasiones particulares, no hay alumnado que sea más sensible que el resto a la hora de sufrir alteraciones físicas por altas temperaturas.





### 3 FASES DEL PROTOCOLO. MEDIDAS Y ACTUACIONES

#### 3.1 Fase de preparación.

Con carácter previo a la época habitual de posible activación del protocolo, se considerarán las siguientes actividades básicas de preparación:

- Se prestará especial atención al fenómeno meteorológico cuando se haya previsto realizar algún tipo de actividad extraescolar o evento en espacios exteriores por si procediera su modificación o cancelación si se activara el protocolo del centro o se dispusieran medidas de carácter general por la Administración educativa.
- Se supervisarán los espacios e instalaciones que, de acuerdo con lo establecido en el protocolo del centro, esté previsto utilizar, o no, en el caso de que se active el mismo.
- Se revisarán y actualizarán los modelos de comunicación de activación del protocolo a la comunidad educativa y al inspector o inspectora de referencia del centro para su remisión inmediata si resultara necesario.

#### 3.2 Fase de activación y medidas organizativas.

##### 3.2.1 Época.

- La activación del protocolo tiene carácter estacional. La época de activación será, normalmente, coincidente con los meses de junio, julio y septiembre. No obstante, esta podrá adelantarse o posponerse en función de las condiciones climatológicas que tengan lugar en cada año en concreto.
- Con carácter general, el protocolo podrá activarse entre el 1 de junio y el 31 de julio, y del 1 al 30 de septiembre, sin perjuicio de que pueda hacerse en otras épocas si las condiciones meteorológicas de ola de calor o de altas temperaturas excepcionales así lo determinan.
- En el curso 22-23 se podrá anticipar al 15 de mayo.

##### 3.2.2 Criterios para la activación.

- El director o directora activará el protocolo siguiendo el nivel de alerta proporcionado por el Plan andaluz de prevención que será comunicado por la Delegación Territorial de Educación. En este Plan se establece la predicción de las temperaturas en cada provincia de Andalucía, según los valores aportados diariamente por la Agencia Estatal de Meteorológica (AEMET). En nuestra zona, los umbrales de temperatura para los distintos niveles son los siguientes (*ver Anexo, "Umbrales de temperatura"*):
  - Amarillo: 36º C
  - Naranja: 39º C
  - Rojo: 42º C
- La información que se proporciona es predictiva, pues se refiere al día en vigor y a los cuatro días siguientes, estableciendo cuatro niveles de alerta sanitaria:



●● Nivel verde o nivel 0: no se prevé que se superen durante cinco días consecutivos las temperaturas umbrales máximas y mínimas.

●● Nivel amarillo o nivel 1: se prevé la superación de las temperaturas umbrales máximas y mínimas durante uno o dos días seguidos.

●● Nivel naranja o nivel 2: se prevé la superación de las temperaturas umbrales máximas y mínimas durante tres o cuatro días seguidos.

●● Nivel rojo o nivel 3: se prevé la superación de las temperaturas umbrales máximas y mínimas durante cinco o más días seguidos.

- No obstante, es necesario tener en cuenta que, según se establece en este Plan, para que se active una alerta sanitaria deben superarse tanto las temperaturas umbrales máximas y mínimas de forma simultánea establecidas para cada provincia, por lo que una alerta puede quedar desactivada al no cumplirse la previsión inicial. En cualquier caso, la disponibilidad de las previsiones de temperaturas con cinco días de antelación permite dar recomendaciones a la población escolar para adoptar medidas de protección.
- El procedimiento de comunicación de las medidas organizativas adoptadas a la comunidad educativa y al inspector o inspectora de referencia, serán a través de un comunicado por escrito (*ver Anexo, "Modelos de comunicación"*). Corresponde al Consejo Escolar del centro la aprobación del protocolo de actuación en el centro docente ante olas de calor o altas temperaturas excepcionales.
- Según lo previsto en la normativa básica de autoprotección y de prevención de riesgos laborales, y en relación con las situaciones meteorológicas que motiven la activación del protocolo, se debe procurar atender tanto a la protección del alumnado como a la del profesorado y a la del personal no docente y otros miembros de la comunidad educativa en el contexto de las condiciones concretas del centro docente, y considerando, asimismo, las medidas que puedan disponerse desde la Administración educativa.

### 3.2.3 Aplicación de medidas organizativas.

#### 3.2.3.1 Medidas generales.

- Debe evitarse la realización de las actividades en los espacios que resulten más calurosos.
- Podrá organizarse la realización de las distintas actividades dentro del horario lectivo que mejor se ajuste a estas circunstancias meteorológicas.
- Se prestará especial atención y cuidado al alumnado con necesidades educativas especiales, al alumnado con enfermedades crónicas o cuidados especiales y al alumnado de Educación Infantil.
- Estas medidas organizativas deberán adoptarse considerando que el horario general del Centro debe mantenerse sin alteración y el alumnado podrá permanecer en el mismo, atendido por el profesorado, hasta la finalización de la jornada lectiva a las horas habituales.





### 3.2.3.2 Medidas específicas.

#### 3.2.3.2.1 Actividades lectivas.

- El Centro podrá flexibilizar el horario del alumnado que podrá implicar la **salida anticipada** en los días de alerta naranja o roja, pero **nunca antes de las 12 del mediodía**. Esta se debe comunicar previamente a las familias, si bien dicha salida siempre será autorizada por sus representantes legales y se personará en el Centro algún **representante legal** del alumnado o persona autorizada expresamente por aquel, quedando registrado por escrito la hora exacta y firmando el preceptivo documento homologado por el Centro.
- Asimismo, **se permitirá la salida del alumnado** del Centro a requerimiento de las familias, de acuerdo con la organización previa y los horarios de salida que se establezcan pro el Centro a tales efectos.
- Las **faltas de asistencia** del alumnado podrán considerarse justificadas siempre que hayan sido comunicadas por la familia del alumnado.
- Con objeto de garantizar la **evaluación**, se realizarán las actividades lectivas previstas o las pruebas en el nuevo horario establecido.

#### 3.2.3.2.2 Actividades complementarias y extraescolares.

- Se revisará la programación de las mismas por si procediera aplazarlas o suprimirlas.
- De mantenerse la realización de las actividades, resultará necesario garantizar el contacto permanente con el profesorado que participa en las mismas, para la adecuada información y coordinación de las medidas que fuese necesario adoptar.

#### 3.2.3.2.3 Servicios complementarios.

Actualmente, en nuestro centro no disponemos de servicios complementarios como aula matinal, comedor escolar ni transporte escolar.

### 3.2.4 Recomendaciones generales de protección.

- El alumnado deberá mantenerse suficientemente hidratado, para lo que se les facilitará beber agua y líquidos con la frecuencia necesaria.
- Es conveniente asesorar a las familias en lo referido a vestimenta del alumnado, protección solar o desayunos adecuados.
- Se deberá revisar el botiquín escolar con objeto de verificar la disponibilidad del material adecuado.

### 3.2.5 Activación del protocolo.

- El protocolo podrá ser activado ante avisos meteorológicos oficiales relativos a estos fenómenos que afecten a la zona geográfica en la que se ubique el Centro.
- La determinación de las personas responsables será la que dispongan en el propio protocolo del Centro.





### 3.2.6 Seguimiento y supervisión de las medidas.

La Inspección de Educación supervisará el cumplimiento de las medidas organizativas dispuestas por la Consejería o por la aplicación del protocolo en el Centro docente.

### 3.3 Fase de desactivación y normalización del Centro.

- La aplicación de las medidas organizativas podrá graduarse o moderarse de manera paulatina en función de la evolución de las condiciones climáticas o por la aparición de otras circunstancias que aconsejen esta graduación.
- El director o la directora del centro docente procederá a dar por finalizadas las medidas organizativas adoptadas.
- De la modificación de las medidas organizativas y de la desactivación del protocolo se informará a la comunidad educativa por los cauces y procedimientos que el centro hubiera establecido, procurando la mayor rapidez y eficacia en esta información (nota informativa, avisos en web del centro...). Además, de manera específica, se informará al Consejo Escolar y al inspector o inspectora de referencia del centro acerca de la evolución de las medidas y de la desactivación del protocolo y retorno a la organización habitual.



## 4 COORDINACIÓN

### 4.1 En el Centro docente.

- La organización de los recursos humanos y materiales del centro docente garantizará la coordinación en la realización de las medidas y actuaciones, así como la intervención inmediata.
- En función de lo que se determine en el protocolo del centro, la persona responsable de la coordinación del Plan de Autoprotección en el centro o persona designada al efecto, mantendrá la necesaria colaboración con los demás agentes implicados.
- Las funciones y competencia en cuanto a medidas organizativas de los miembros del equipo directivo y las personas responsables de los órganos de coordinación docente se encuentran definidas en el Capítulo 6 del Plan de Autoprotección en casos de emergencia individual y emergencia colectiva. Se incluye a continuación un extracto de dicho capítulo

#### Centro operativo. Componentes.

- Jefe o Jefa de Emergencia: Director/a del centro o servicio
- Jefe o Jefa de Intervención: Coordinador/a de centro del I Plan Andaluz de Salud Laboral y Prevención de Riesgos Laborales
- Encargado o Encargada de Comunicaciones: Secretario / A
- 

#### Protocolo ante una emergencia colectiva.

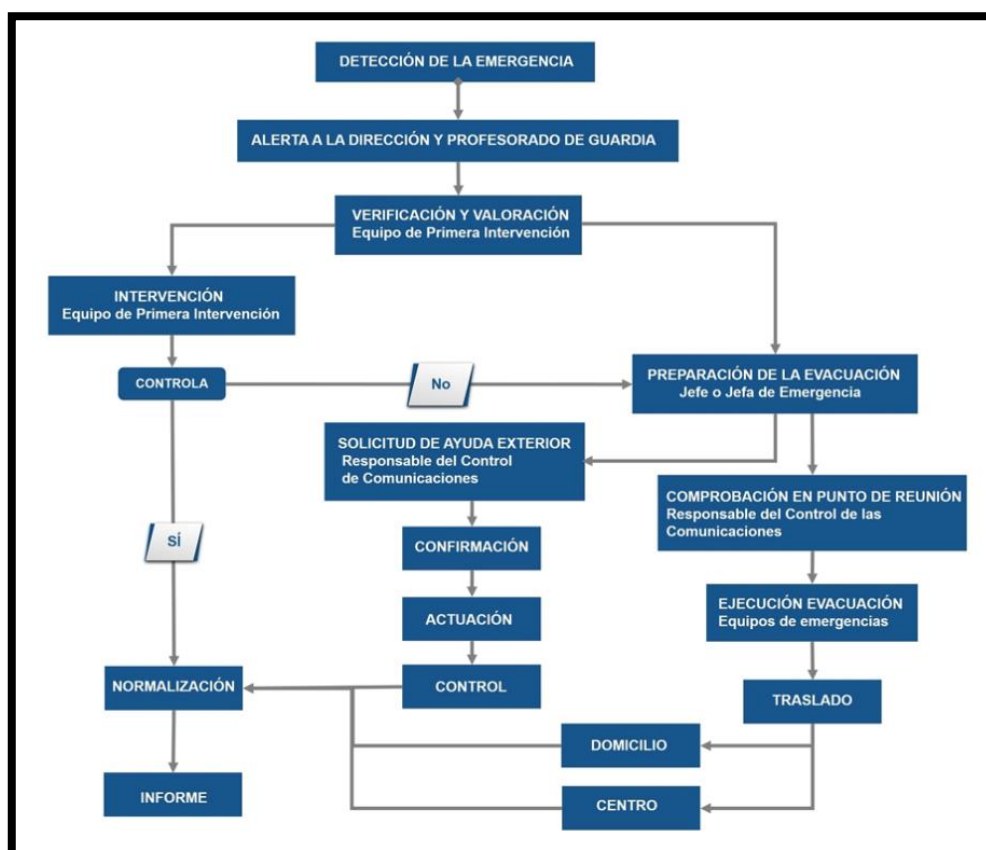

### Protocolo ante una emergencia individual.

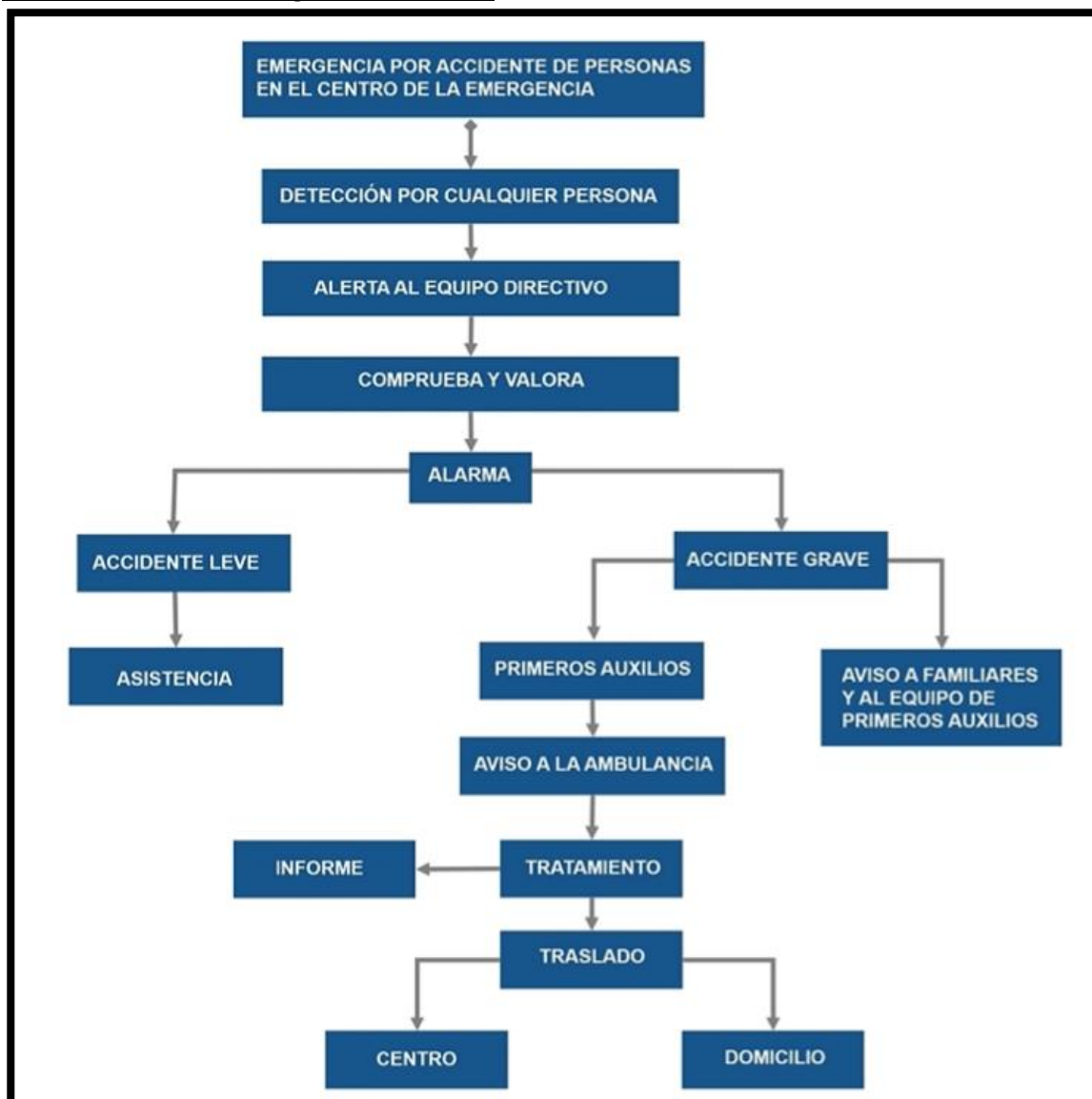

#### 4.2 En la Administración educativa.

- A través del inspector o la inspectora de referencia del centro docente se mantendrá la debida coordinación con la correspondiente Delegación Territorial.
- A su vez, las Delegaciones Territoriales mantendrán la debida coordinación con los servicios centrales para la información, aplicación de medidas organizativas que en cada caso proceda y comunicación de incidencias



## 5 DIFUSIÓN Y CONOCIMIENTO

Las medidas organizativas incluidas en el presente protocolo que puedan ser dispuestas por la Administración educativa con carácter general para su aplicación en los centros docentes de Andalucía, dependiendo de la magnitud y el alcance de las olas de calor o de las altas temperaturas excepcionales, podrán ser difundidas a través de los siguientes medios y procedimientos:

- Comunicaciones oficiales a los centros docentes y Delegaciones Territoriales competentes en materia de educación.
- Página web de la Consejería Desarrollo Educativo y Formación Profesional, facilitando la difusión y el conocimiento a todos los miembros de la comunidad educativa, tanto lo que corresponde a las fases de preparación como de activación y desactivación de dichas medidas organizativas.
- Avisos y mensajes generales o específicos a los centros docentes a través del Sistema de Información Séneca e IPASEN. Asimismo, mediante este Sistema, podrán facilitarse modelos de comunicación a las familias del alumnado y a la Administración educativa de las medidas organizativas adoptadas.
- Asimismo, si se considerase necesario, junto con la adopción y comunicación de las medidas previstas en el protocolo general, la Administración educativa comunicará esta circunstancia a los servicios sanitarios, de emergencia o de Protección Civil correspondientes, garantizando actuaciones coordinadas para la protección de los miembros de la comunidad educativa.

Por su parte, el Centro utilizará los procedimientos habituales (email corporativo, página web, IPASEN y Seneca) para informar sobre el contenido del protocolo a la Administración educativa, al Consejo Escolar, al Claustro de Profesorado, al alumnado y a sus familias, al personal de administración y servicios y, en general, a cuantos miembros de la comunidad educativa o del entorno del centro se considere necesario.







## 6 OTROS ASPECTOS

### 6.1 Formación necesaria para su aplicación.

La Consejería de Desarrollo Educativo y Formación Profesional va a desarrollar de forma centralizada a partir del 15 de mayo unas jornadas formativas intensivas dirigidas a los equipos directivos y claustros en general en formato on line para la adquisición de las competencias correspondientes y las conductas adecuadas frente a olas de calor o altas temperaturas excepcionales. Dichas acciones formativas serán impartidas por profesionales sanitarios, así como por otros agentes cualificados.

Según las necesidades formativas que se detecten en el centro se podrán incluir en el Plan de Formación actividades que aseguren la actualización del personal en la materia.

En aplicación del artículo 7.1 del Decreto 213/1995, de 12 de septiembre de 1995, por el que se regulan los equipos de orientación educativa y 9.5 de la Orden de 23 de julio de 2003, por la que se regulan determinados aspectos sobre la organización y el funcionamiento de los Equipos de Orientación Educativa, los médicos de los Equipos de Orientación Educativa realizarán sesiones de asesoramiento en los centros ubicados en las zonas de actuación que tengan asignados a los efectos de promover programas de educación para la salud relacionados con las olas de calor o altas temperaturas excepcionales.

Corresponde al Coordinador/a del Equipo de Orientación Educativa en colaboración con el servicio de Inspección y con el Coordinador/a del Equipo Técnico Provincial para la Orientación Educativa y Profesional, la planificación y organización ordenada de estas actuaciones.

### 6.2 Evaluación.

Con la finalidad de conocer la utilidad del protocolo del centro y de asegurar su eficacia y operatividad en su contexto específico, se realizará una evaluación tras su aplicación en función de los resultados obtenidos.

- En dicha evaluación se elaborará un informe en el que se describan los beneficios y las incidencias que se han producido.
- Una vez conocidos dichos resultados y mediante la experiencia obtenida, se podrán realizar los ajustes y propuestas de mejora que en cada caso procedan.
- Se valorará el funcionamiento práctico de los siguientes aspectos, entre otros: comprobación de la eficacia de las medidas organizativas previstas ante una situación de ola de calor o altas temperaturas excepcionales; adecuación de los procedimientos de información, comunicación y coordinación; grado de idoneidad de las instalaciones y recursos utilizados; valoración de las intervenciones de los miembros de la comunidad educativa en relación con la atención al alumnado en estas circunstancias; etc.





### 6.3 Vigencia, revisión y actualización.

El protocolo del centro tendrá vigencia indeterminada, aunque se mantendrá adecuadamente actualizado. A tales efectos, se realizarán revisiones anuales, y en el contexto de las actualizaciones que se vayan realizando en el Plan de Autoprotección.

En este sentido, la revisión y actualización del protocolo podrá realizarse en las siguientes situaciones y sobre los siguientes aspectos:

- Como consecuencia de las evaluaciones realizadas en su aplicación, y después de ella.
- En situaciones de cambio normativo que puedan afectarle.
- Cuando se produzca alteración significativa de las instalaciones del centro o de la dotación de medios o recursos.
- Cuando se produzcan modificaciones en los servicios externos y de atención sanitaria y urgente con los que se coordine el centro, en cuanto a situación y comunicación.
- Cuando se produzca alteración en la composición del equipo directivo del centro o de las personas.





CONSEJERÍA DE DESARROLLO EDUCATIVO Y FORMACIÓN PROFESIONAL  
Delegación Territorial en Málaga

*Instituto de Enseñanza Secundaria Teatinos -Cod.29016264*

## 7 ANEXOS



IES Teatinos  
Giordano Bruno, s/n. 29010. Málaga  
Teléfono: 647564618  
E-Mail: [29016264.edu@juntadeandalucia.es](mailto:29016264.edu@juntadeandalucia.es)

*Proyecto olas de calor y altas temperaturas*



## 7.1 UMBRALES DE TEMPERATURA

ZONA	PROVINCIA	Amarillo	Naranja	Rojo
Valle del Almanzora y Los Vélez	Almería	38	40	44
Nacimiento y Campo de Tabernas	Almería	38	40	44
Poniente y Almería Capital	Almería	36	39	42
Levante almeriense	Almería	36	39	42
Grazalema	Cádiz	38	40	44
Campaña gaditana	Cádiz	38	40	44
Litoral gaditano	Cádiz	36	39	42
Estrecho	Cádiz	38	40	44
Sierra y Pedroches	Córdoba	38	40	44
Campaña cordobesa	Córdoba	38	40	44
Subbética cordobesa	Córdoba	38	40	44
Cuenca del Genil	Granada	38	40	44
Guadix y Baza	Granada	38	40	44
Nevada y Alpujarras	Granada	36	39	42
Costa granadina	Granada	36	39	42
Aracena	Huelva	38	40	44
Andévalo y Condado	Huelva	38	40	44
Litoral de Huelva	Huelva	36	39	42
Morena y Condado	Jaén	38	40	44
Cazorla y Segura	Jaén	38	40	44
Valle del Guadalquivir de Jaén	Jaén	38	40	44
Capital y Montes de Jaén	Jaén	38	40	44
Antequera	Málaga	38	40	44
Ronda	Málaga	38	40	44
Sol y Guadalhorce	Málaga	36	39	42
Axarquía	Málaga	36	39	42
Sierra norte de Sevilla	Sevilla	38	40	44
Campaña sevillana	Sevilla	38	40	44
Sierra sur de Sevilla	Sevilla	38	40	44





## 7.2 EFECTOS DEL CALOR SOBRE LA SALUD Y PRIMEROS AUXILIOS

La exposición a elevadas temperaturas puede tener consecuencias graves para la salud. Deben tener especial cuidado las personas de elevada edad, los niños y niñas menores de cinco años y las personas que realizan una actividad física importante. La acumulación excesiva de calor en el organismo adopta diferentes manifestaciones:

**Deshidratación y pérdida de electrolitos:** La exposición prolongada al calor implica una pérdida de agua y electrolitos a través de la sudoración. La sed es un buen indicador de la deshidratación. Un fallo en la rehidratación del cuerpo y en los niveles de electrolitos se traduce en problemas gastrointestinales y calambres musculares.

**Calambres musculares:** aparecen tras un ejercicio intenso y prolongado, generalmente a altas temperaturas, en el que se suda profusamente. Se produce una pérdida importante de agua y electrolitos, de ahí que se constate hemoconcentración y niveles bajos de Na<sup>+</sup> y Cl<sup>-</sup> en sangre y orina.

**Agotamiento por calor:** se produce principalmente cuando existe una gran deshidratación. Los síntomas incluyen pérdida de capacidad, disminución de las capacidades psicomotoras, náuseas, fatiga, etc. El agotamiento por calor es el cuadro más frecuente de las patologías por calor. Se produce por pérdida de agua, de sales o de ambas.

**Síncope por calor:** la pérdida de conciencia o desmayo son signos de alarma de sobrecarga térmica. La permanencia de pie o inmóvil durante mucho tiempo en un ambiente caluroso con cambio rápido de postura puede producir una bajada de tensión con disminución del caudal sanguíneo que llega al cerebro.

**Golpe de calor:** es un síndrome grave que se produce por un fracaso de la termorregulación ante una sobrecarga térmica. El organismo claudica en su intento de disipar cantidades adecuadas de calor, subiendo la temperatura a más de 41º C y produciéndose un fallo multiorgánicos. En este caso es necesaria la asistencia médica.

### 7.2.1 Mecanismos de termorregulación.

La temperatura corporal de los seres humanos se mantiene dentro de un estrecho margen alrededor de los 37º C. Cuando la temperatura del organismo supera los 38º C ya se pueden producir daños para la salud y, a partir de los 40,5º C, la muerte.

Para mantener constante la temperatura, el organismo ha desarrollado una serie de mecanismos fisiológicos de termorregulación cuya finalidad es el equilibrio entre el calor generador por el organismo y el calor transferido con el medio ambiente.

La principal fuente de calor del organismo es el metabolismo del propio cuerpo (calor metabólico). Cuando el metabolismo se acelera, bien a consecuencia de la actividad o como consecuencia de procesos internos, el calor metabólico aumenta. Otras fuentes de calor provienen del medio ambiente. Si la temperatura del aire y de los objetos que nos rodean es más alta que la temperatura





corporal se produce una ganancia de calor propiciada por los mecanismos de transferencia de radiación y convección.

Cuando la temperatura ambiente es alta, el calor cedido por el organismo es inferior al calor metabólico, por lo que el organismo aumenta su temperatura desencadenando mecanismos de defensa frente a la hipertermia, fundamentalmente, la vasodilatación periférica, el aumento de la circulación cutánea o la activación de las glándulas sudoríparas (sudoración).

La vasodilatación periférica provoca un aumento del riego sanguíneo en las capas más externas del organismo con el objeto de enfriar la sangre antes de que vuelva a los tejidos corporales más profundos.

Cuando la temperatura es elevada, la circulación cutánea dilata las arterias con el consiguiente aumento del flujo sanguíneo a la superficie de la piel y allí se enfría en contacto con el aire (piel enrojecida).

La sudoración es un potente mecanismo de regulación térmica gracias al cual el sudor generado se evapora en la superficie del organismo disminuyendo el calor generado por el organismo.



### 7.3 ACTUACIONES EN CASOS DE PRIMEROS AUXILIOS

EFECTOS	CAUSAS	SÍNTOMAS	PRIMEROS AUXILIOS
Erupciones cutáneas	Piel mojada debido a excesiva sudoración o a excesiva humedad ambiental.	Erupción roja desigual en la piel. Puede infectarse. Picores intensos. Molestias que impiden o dificultan trabajar y descansar bien.	Limpia la piel y secala. Cambia la ropa húmeda por seca.
Deshidratación	Pérdida excesiva de agua, debido a que se suda mucho y no se reponen el agua perdida.	Sed, boca y mucosas secas, fatiga, aturdimiento, taquicardia, piel seca, acartonada, micciones menos frecuentes y de menor volumen, orina concentrada y oscura.	Llevar al afectado a un lugar fresco y tumbarlo con los pies levantados. Aflojarle o quitarle la ropa y refrescarle, rociándole con agua y abanicándole. Darle agua fría con sales o una bebida isotónica fresca
Calambres	Pérdida excesiva de sales debido a que se suda mucho. Bebida de grandes cantidades de agua sin que se ingieran sales para reponer las pérdidas con el sudor.	Contracturas dolorosas, breves e intermitentes que afectan a los grupos musculares más usados que aparecen en la última parte del ejercicio o, incluso, varias horas después de terminado el mismo. No van acompañadas de fiebre.	Descansar en lugar fresco. Beber agua con sales o bebidas isotónicas. Hacer ejercicios suaves de estiramiento y frotar el músculo afectado. No realizar actividad física alguna hasta horas después de que desaparezcan. Llamar al médico si no desaparecen en 1 hora.
Agotamiento por calor	En condiciones de estrés térmico por calor: esfuerzo continuado sin descansar o perder calor sin reponer el agua y las sales perdidas al sudar. Puede desembocar en golpe de calor.	Aparecen, a menudo a lo largo de varios días, debilidad, náuseas, vómitos, cefaleas, mareos, calambres y, en menor frecuencia, ansiedad, irritabilidad, sensación de desvanecimiento e incluso síncope. Piel pálida y sudorosa (pegajosa) con temperatura normal o elevada.	Llevar al afectado a un lugar fresco y tumbarlo con los pies levantados. Aflojarle o quitarle la ropa y refrescarle rociándole con agua y abanicándole. Darle agua fría con sales o una bebida isotónica fresca.





Síncope por calor	Al estar de pie e inmóvil durante mucho tiempo en sitio caluroso no llega suficiente sangre al cerebro.	Desvanecimiento, visión borrosa, mareo, debilidad, pulso débil.	Mantener a la persona echada con las piernas levantadas en lugar fresco
Golpe de calor	<p>En condiciones de estrés térmico por calor: trabajo continuado de trabajadores no aclimatados, mala forma física, susceptibilidad individual, enfermedad cardiovascular crónica, toma de ciertos medicamentos, obesidad, ingesta de alcohol, deshidratación, agotamiento por calor, etc.</p> <p>Puede aparecer de manera brusca y sin síntomas previos.</p> <p>Fallo del sistema de termorregulación fisiológica.</p> <p>Elevada temperatura central y daños en el sistema nervioso central, riñones, hígado, etc.</p>	<p>Taquicardia, respiración rápida y débil, tensión arterial elevada o baja, disminución de la sudoración, irritabilidad, con-fusión y desmayo.</p> <p>Alteraciones del nivel de conciencia.</p> <p>Fiebre (39,5 – 40°C).</p> <p>Piel caliente y seca, con cese de sudoración.</p> <p><b>¡ES UNA EMERGENCIA MÉDICA!</b></p>	<p>Lo más rápidamente posible, alejar al afectado del calor, empezar a enfriarlo y llamar urgentemente al médico.</p> <p>Tumbarle en un lugar fresco.</p> <p>Aflojarle o quitarle la ropa y envolverle en una manta o tela empapada en agua y abanicarle, o introducirle en una bañera de agua fría o similar.</p>





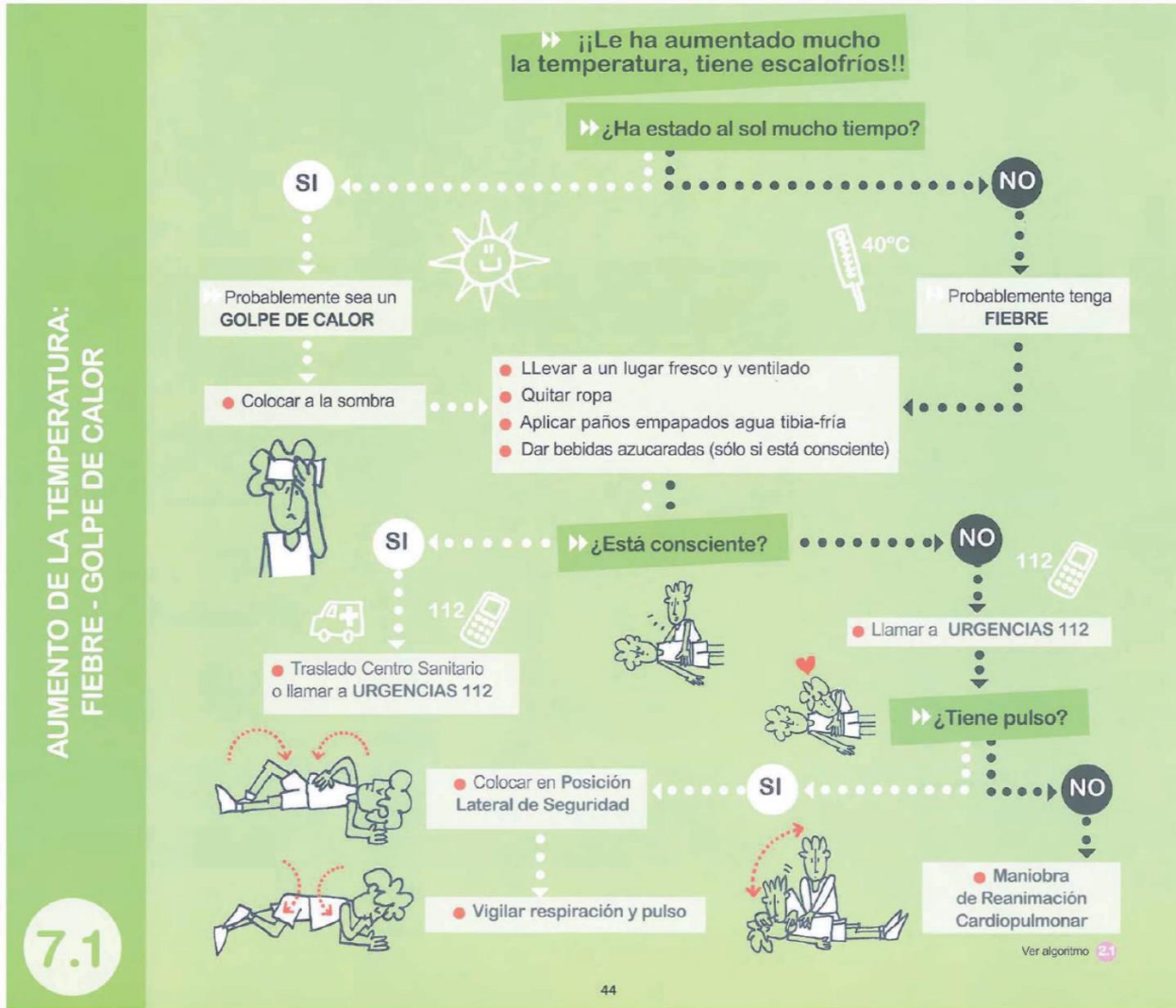



## ¿Qué son?

Es la elevación transitoria de la temperatura corporal por encima de 37,5° axilar y 38° rectal. Puede ser debido a alguna enfermedad o por una exposición prolongada a los rayos del sol.



## ¿Qué síntomas son los más frecuentes?

### En cuadros febriles:

- ▶ Temperatura corporal elevada, con aumento del pulso y la respiración.
- ▶ Ojos rojos.
- ▶ Escalofríos.
- ▶ Enrojecimiento de la piel del rostro.
- ▶ Sudoración.
- ▶ En casos extremos, delirios, convulsiones y/o hasta pérdida de conocimiento.

### Cuando es un golpe de calor, lo más destacado es:

- ▶ Piel seca y caliente, enrojecida pero no sudorosa.
- ▶ Temperatura elevada, con aumento del pulso y frecuencia respiratoria.
- ▶ Fatiga y aletargamiento.
- ▶ Dolor de cabeza y mareos.
- ▶ En casos extremos, delirios, convulsiones y/o hasta pérdida de conocimiento.



## ¿Qué debes hacer?



- Quitar la ropa de abrigo y retirar del sol, llevándolo a un lugar fresco y ventilado (en el caso de un golpe de calor).
- Establecer un ambiente frío y despejado.
- Aplicar paños de agua templada-fría, especialmente en la frente, nuca, axilas e ingles.
- Se pueden administrar agua o líquidos azucarados.
- Si convulsiona, ver Ficha 4.1.

En el **golpe de calor**, puede llegar incluso a perder la consciencia, por lo que:

- Si está inconsciente pero respira, se colocará en **Posición Lateral de Seguridad**.



- Si **no tiene pulso** iniciaremos las maniobras de reanimación cardiopulmonar.(ver Ficha 2.1)
- Avisar rápidamente a **URGENCIAS 112** o traslado a un **Centro Sanitario**.
- No dar nada de beber mientras esté inconsciente.

45



## Tienes que tener en cuenta...



Avisar a **URGENCIAS 112** o trasladar rápidamente a un **Centro Sanitario** si aparecen algunos de estos síntomas:

- Alteración del nivel de consciencia: desde mareo hasta incluso inconsciencia.
- Erupción en forma de manchas de color violáceo o rojo que aparecen como consecuencia de pequeñas hemorragias en la piel.
- Coloración azul-violácea de piel y/o mucosas.



## Te recomendamos...

- Usar el termómetro para saber cuál es la temperatura.
- No dar frías de alcohol.
- No administrar medicación, especialmente aspirina.
- Avisar a los padres o responsables.



## 7.4 CIRCUITO DE COMUNICACIÓN DE ALERTA POR OLA DE CALOR

Cuadro II. OLA DE CALOR- CIRCUITO DE DECISIÓN ANTE NIVELES DE RIESGO.

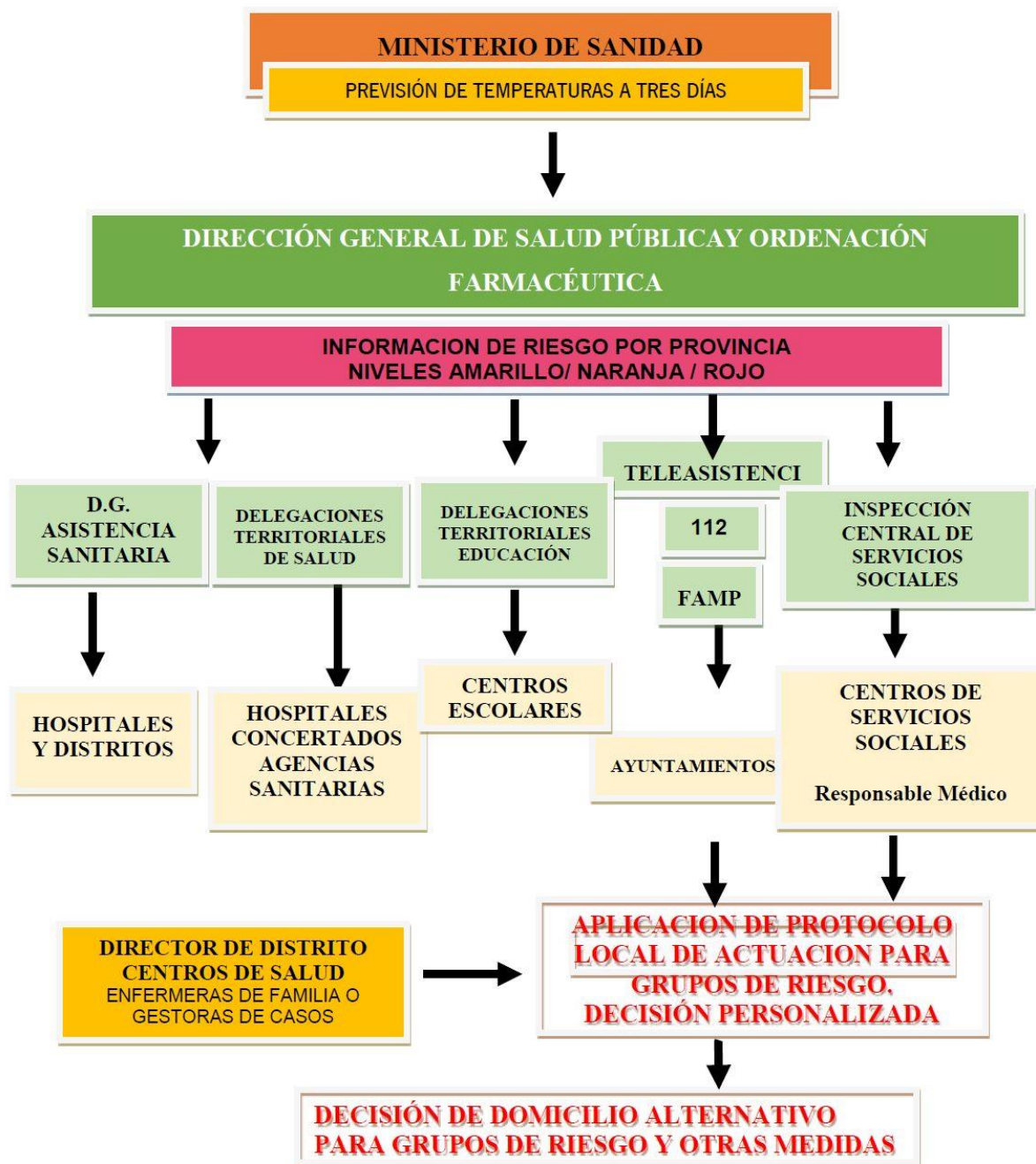



## 7.5 MODELOS DE COMUNICACIÓN

Comunicado a la Administración educativa

### ACTIVACIÓN DEL PROTOCOLO DE ACTUACIÓN EN EL CENTRO DOCENTE ANTE OLAS DE CALOR O ALTAS TEMPERATURAS EXCEPCIONALES

Ante el aviso oficial de ola de calor o de altas temperaturas excepcionales en la zona geográfica donde se ubica nuestro centro docente y teniendo en cuenta las previsiones meteorológicas para los próximos días, se comunica a las familias del alumnado la activación del protocolo de actuación en el centro docente ante olas de calor o altas temperaturas excepcionales.

Como consecuencia de esta situación, y con la finalidad de procurar el bienestar, la seguridad y la protección de los miembros de esta comunidad educativa y, especialmente, del alumnado, se aplicarán las siguientes medidas organizativas:

1. \_\_\_\_\_
2. \_\_\_\_\_
3. \_\_\_\_\_
4. \_\_\_\_\_

Estas medidas se aplicarán desde el día \_\_\_\_ de \_\_\_\_ y se mantendrán hasta el cese de las causas que las provocan, según la evolución de las condiciones climatológicas, delo cual se informará oportunamente.

El horario general del centro docente se mantiene sin alteración y el alumnado podrá permanecer en el mismo, atendido por el profesorado, hasta la finalización de la jornada lectiva a las horas habituales.

Los servicios complementarios (en su caso) de aula matinal, comedor escolar y transporte escolar no se modifican, manteniendo los horarios habituales y las condiciones de prestación de dichos servicios.

De todo ello se ha informado a las familias del alumnado.

En \_\_\_\_\_, a \_\_\_\_ de \_\_\_\_\_ de \_\_\_\_\_

Fdo.: El director o la directora del centro docente



Comunicado a las familias del alumnado

## ACTIVACIÓN DEL PROTOCOLO DE ACTUACIÓN EN EL CENTRO DOCENTE ANTE OLAS DE CALOR O ALTAS TEMPERATURAS EXCEPCIONALES

Ante el aviso oficial de ola de calor o de altas temperaturas excepcionales en la zona geográfica donde se ubica nuestro centro docente y teniendo en cuenta las previsiones meteorológicas para los próximos días, se comunica a las familias del alumnado la activación del protocolo de actuación en el centro docente ante olas de calor o altas temperaturas excepcionales.

Como consecuencia de esta situación, y con la finalidad de procurar el bienestar, la seguridad y la protección de los miembros de esta comunidad educativa y, especialmente, del alumnado, se aplicarán las siguientes medidas organizativas:

1. \_\_\_\_\_
2. \_\_\_\_\_
3. \_\_\_\_\_
4. \_\_\_\_\_

Estas medidas se aplicarán desde el día \_\_\_ de \_\_\_ y se mantendrán hasta el cese de las causas que las provocan, según la evolución de las condiciones climatológicas, delo cual se informará oportunamente.

El horario general del centro docente se mantiene sin alteración y el alumnado podrá permanecer en el mismo, atendido por el profesorado, hasta la finalización de la jornada lectiva a las horas habituales.

Los servicios complementarios (en su caso) de aula matinal, comedor escolar y transporte escolar no se modifican, manteniendo los horarios habituales y las condiciones de prestación de dichos servicios.

En estas circunstancias, se recomienda para el alumnado el uso de ropa amplia, cómoda, de colores claros y de tejidos naturales, así como la utilización de productos de protección solar y, en su caso, protección para la cabeza. Asimismo, se recomienda adecuar la cantidad y el contenido del desayuno a las condiciones de altas temperaturas previstas.

Cualquier aclaración complementaria podrá ser proporcionada por el tutor o tutora de su hijo o hija.

En \_\_\_\_\_, a \_\_\_ de \_\_\_\_\_ de \_\_\_\_

Fdo.: El director o la directora del centro docente

